



# Informe de Coyuntura Económica y Laboral Sector Metal de Asturias

Cuarto Trimestre de 2014

Índice	_____
02 Actividad Productiva	
03 Indicador de Clima del Metal de Asturias (ICIM)	
05 Mercado Laboral	
06 Absentismo Laboral	
08 Comercio Exterior	
11 Siniestralidad Laboral	
13 Índice de Precios al Consumo (IPC)	
13 Índice de Precios Industriales	
14 Mercado de Productos de Acero	
16 El Metal de Asturias en Cifras	

---

## Editorial

---

La actividad productiva del Metal de Asturias en el cuarto trimestre de 2014, según el **Indicador Compuesto del Metal (ICM)** elaborado por FEMETAL, **disminuyó un -6,86%** respecto al mismo trimestre del año anterior.

Este dato sitúa la media de crecimiento negativo para el año 2014 en el -2,95%.

El buen comportamiento de la metalurgia durante el primer semestre del año, así como de la rama de fabricación de material y equipo eléctrico, con importantes crecimientos los nueve últimos meses del ejercicio, han atenuado el nivel de descenso de la actividad para el conjunto del Sector pero no han evitado el cierre del año 2014 en negativo.

A pesar de la disminución de la actividad productiva, el **Indicador de Clima del Metal (ICIM)**, estimado por FEMETAL para el último trimestre de 2014, **muestra un aumento de la confianza de los empresarios del Sector en el desarrollo de sus negocios**. Este Indicador parece reflejar una **recuperación de la confianza de los empresarios en la evolución del Sector a lo largo del año 2014**.

Las **exportaciones del Sector Metal** registraron los 2.538,50 millones de euros en el año 2014. Esto supone el 66% del valor total de las exportaciones asturianas en este periodo.

El saldo y la balanza del Sector fueron muy positivos: 1.935,06 millones de euros y 420,67% de cobertura.

Asimismo, las **exportaciones del Sector Metal aumentaron un 2,29%** respecto al año 2013, mientras que el valor total de las exportaciones asturianas en ese periodo sufrió una disminución interanual del -0,5%.

La **población ocupada en la Industria del Metal** **aumenta en el cuarto trimestre del año un 16%** respecto al mismo periodo del año anterior.

La media de empleo en el Sector Metal durante el año 2014 fue de 28.450 trabajadores, un 13% superior a la población media ocupada en el Sector en el año 2013.

El **Índice de incidencia de la siniestralidad laboral** del Sector Metal **aumentó en el año 2014 un 7%** respecto al registrado en el año 2013. Se cierra pues el año con un aumento de la siniestralidad tras más de cinco años con continuos descensos de la misma en el Sector.

## Actividad Productiva

La actividad productiva del Metal de Asturias en el cuarto trimestre de 2014, según el **Indicador Compuesto del Metal (ICM)** elaborado por FEMETAL, **disminuyó un -6,86%** respecto al mismo trimestre del año anterior.

Este dato sitúa la media de crecimiento negativo para el año 2014 en el -2,95%.

El buen comportamiento de la metalurgia durante el primer semestre del año, así como de la rama de fabricación de material y equipo eléctrico, con importantes crecimientos los nueve últimos meses del ejercicio, han atenuado el nivel de descenso de la actividad para el conjunto del Sector pero no han evitado el cierre del año 2014 en negativo.

Actividad productiva del Metal Asturias	Variación sobre el mismo trimestre del año anterior (%)						
	2013		2014				
Ramas de actividad CNAE-09, 24-30 y 33	Trim. IV	Media 2013	Trim. I	Trim. II	Trim. III	Trim. IV	Media 2014
IPI 24.- Metalurgia, fabricación de productos de hierro, acero y ferroaleaciones.	35,86	19,54	10,16	0,40	-0,36	-3,65	1,63
IPI 25.- Fabricación de productos metálicos excepto maquinaria y equipo.	7,16	-10,12	-5,38	-11,63	-3,82	-22,49	-11,29
IPI 27.- Fabricación de material y equipo eléctrico.	-19,68	-26,91	-17,90	7,69	17,98	20,75	7,01
IPI 28.- Fabricación de maquinaria y equipo no clasificado en otra parte.	42,44	15,07	3,60	-1,86	-12,74	-7,45	-4,94
IPI 29.- Fabricación de vehículos de motor, remolques y semirremolques.	-40,69	-13,01	-43,81	-54,27	-33,26	10,35	-34,87
IPI 30.- Fabricación de otro material de transporte.	-41,99	-51,41	2,41	-24,80	-0,07	-0,30	-9,72
Indicador Compuesto Metal (ICM)	14,08	2,23	3,68	-5,79	-2,09	<b>-6,86</b>	-2,95

Fuente: INE (Índices de Producción Industrial, base 2010) No se dispone de datos de las ramas 26 y 33

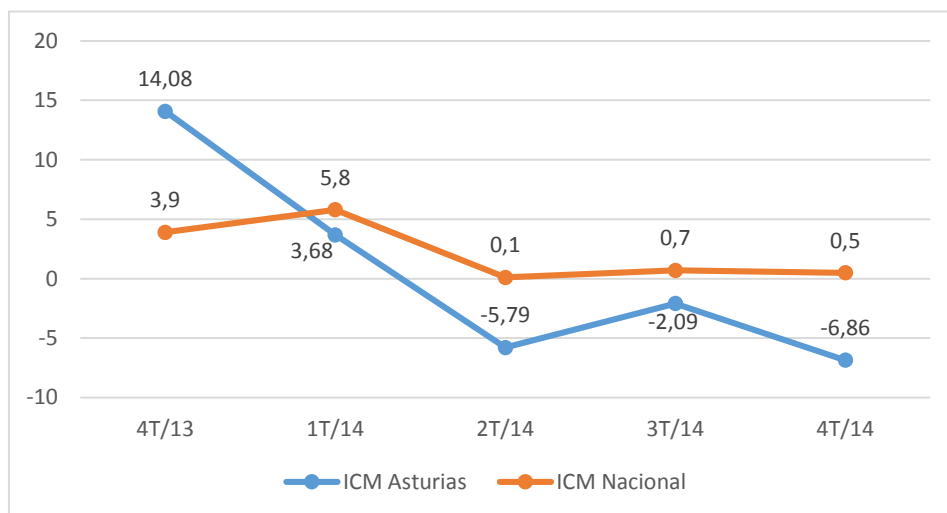

Fuente: FEMETAL

## Indicador de Clima del Metal de Asturias (ICIM)

Indicadores Individuales	2013	2014			
	Trim. IV	Trim. I	Trim. II	Trim. III	Trim. IV
Cartera de pedidos	-3,58	6,59	22,22	11,82	64,89
Producción prevista para el siguiente trimestre	71,78	12,17	44,16	48,65	27,98
Stocks de productos terminados	-13,00	-33,24	-41,97	-40,43	-58,40
<b>ICIM</b>	<b>27,07</b>	<b>17,33</b>	<b>36,12</b>	<b>33,63</b>	<b>50,42</b>

Fuente: FEMETAL

El **Indicador de Clima del Metal (ICIM)**, estimado por FEMETAL para el último trimestre de 2014, muestra un aumento de la confianza de los empresarios del Sector en el desarrollo de sus negocios. Este Indicador parece reflejar una recuperación de la confianza de los empresarios en la evolución del Sector a lo largo del año 2014.

Algunas empresas han calificado el cierre del año como positivo. Parece que se empieza a dinamizar el Sector con una mayor actividad y contratación en alza.

No obstante, la contratación nacional parece que aún es baja y la supuesta recuperación en el mercado interno no se está apreciando en muchas empresas.

Sin embargo, la cartera de pedidos exterior fue alta con carácter general en las empresas exportadoras en el último trimestre de 2014, con tendencia general a aumentar de cara al primer trimestre de 2015.

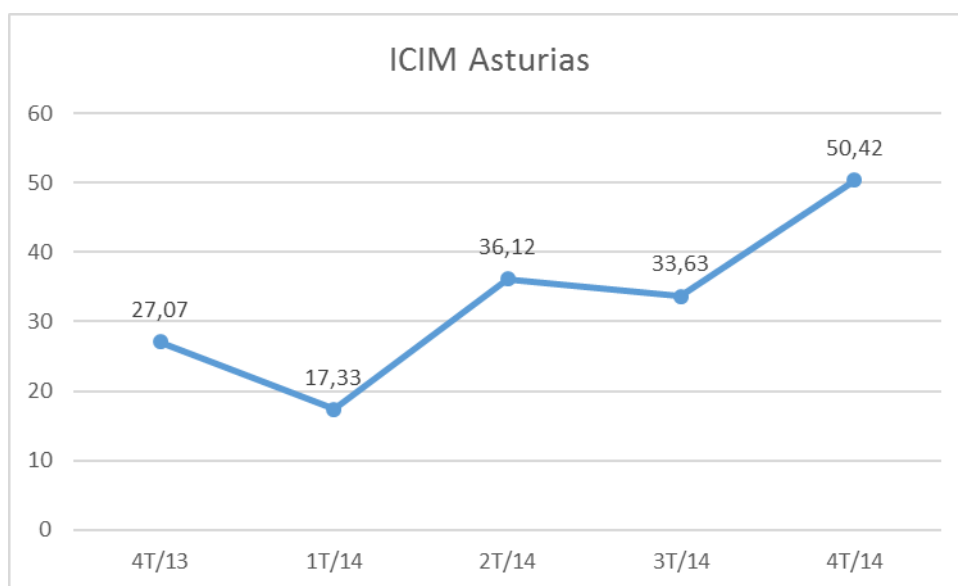

Fuente: FEMETAL

## NOTAS

EL Indicador de Clima del Metal de Asturias (ICIM) es un indicador del estado de confianza empresarial con relación a la evolución coyuntural del Sector Metal en Asturias.

El ICIM, elaborado por FEMETAL, toma como valores extremos +100 y -100, considerándose para su cálculo el número total de respuestas a la encuesta de coyuntura realizada por FEMETAL en el tercer trimestre del año 2014.

Los Indicadores Individuales se estiman a partir de las opiniones de los empresarios sobre las variables **cartera de pedidos** y **nivel de existencias de productos terminados** para el trimestre de referencia así como la **previsión sobre la tendencia de la producción** para el trimestre siguiente.

## Mercado Laboral

Industria del Metal Asturias	OCUPADOS		
	Número	Variación interanual	
		Absoluta	Relativa (%)
2013/Trimestre IV	25.170	-	-
2014/Trimestre I	25.800	-132	-0,5%
2014/Trimestre II	28.000	3.405	13,8%
2014/Trimestre III	30.700	5.742	23%
2014/Trimestre IV	29.300	4.130	16,4%

Fuente: EPA (Ocupados en la Industria del Metal de Asturias, Ramas CNAE-09, 24-30 y 33).

En el **cuarto trimestre de 2014 la población ocupada en el Sector Metal (CNAE 09: 24-30 y 33) registró la cifra de 29.300 trabajadores**, lo que supone un aumento de **4.130 trabajadores** en términos absolutos y del **16,4%** en términos relativos respecto a los registrados el año anterior.

La media de empleo en el Sector Metal durante el año 2014 fue de 28.450 trabajadores, un 13% superior a la población media ocupada en el Sector en el año 2013.

## Absentismo Laboral

Según se desprende de la encuesta realizada por FEMETAL las empresas del Sector Metal han sufrido una **tasa de absentismo en el año 2013 del 4,38%**.

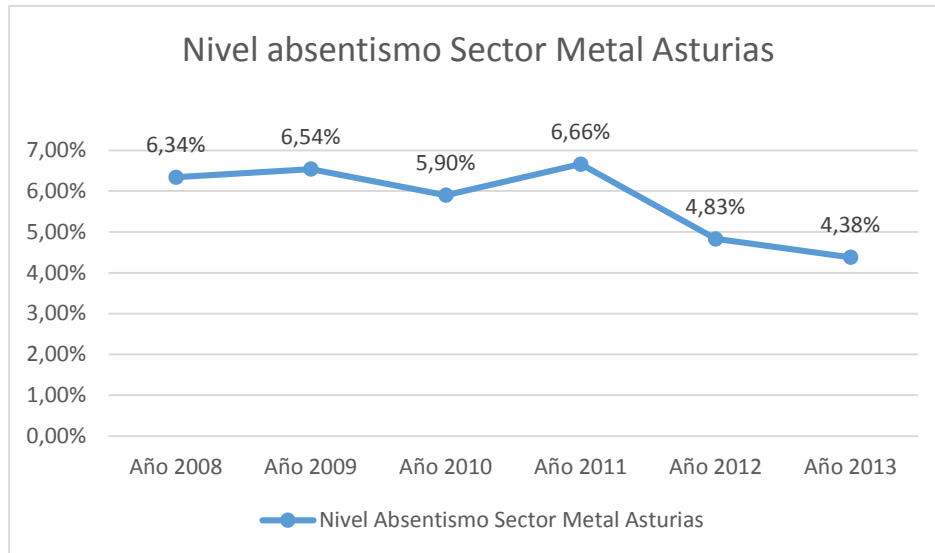

Fuente: FEMETAL

Atendiendo a las causas que conforman el absentismo, **la principal causa del mismo fue, al igual que en 2012, la enfermedad común (60,44%), las ausencias por permisos retribuidos (19,83%), y los accidentes de trabajo (16,97%) que aumentan respecto al año anterior.** Las causas con menor porcentaje corresponden a las ausencias no justificadas (1,14%), los accidentes no laborales (0,93%), las ausencias por permisos no retribuidos (0,49%), las bajas por enfermedad profesional (0,19%), y por último las ausencias por huelgas que representan el 0,01%.

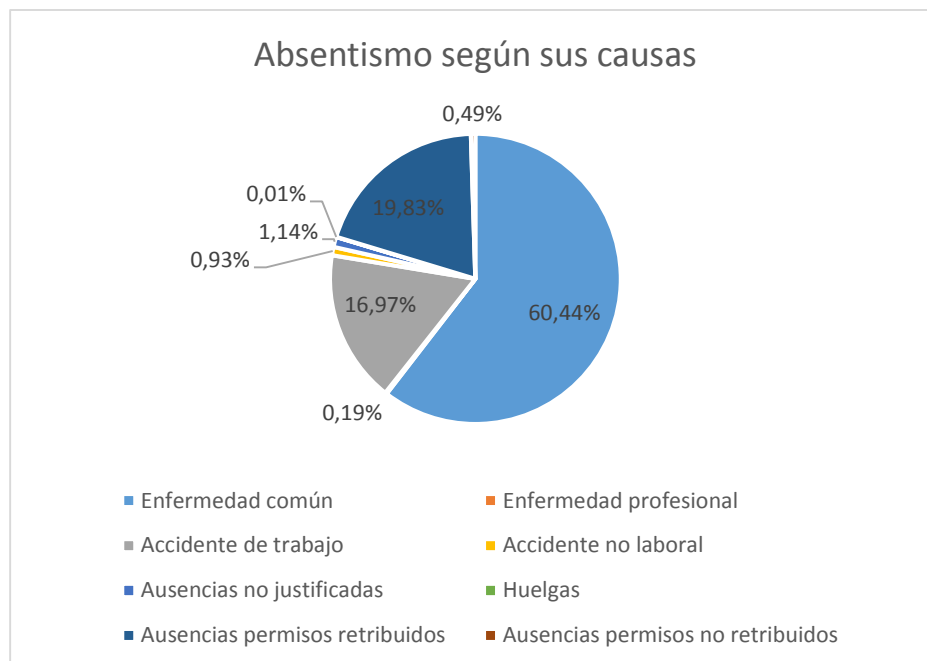

Fuente: FEMETAL

---

## NOTAS

EL Nivel de Absentismo ha sido estimado por FEMETAL, a partir del número total de respuestas a la encuesta realizada por FEMETAL en el mes de Febrero del año 2014.

El Nº total de jornadas = Nº total de días de trabajo efectivo X Nº total de trabajadores.

---



## Comercio Exterior

Las **exportaciones del Sector Metal** registraron los **2.538,50 millones de euros en el año 2014**. Esto supone el **66% del valor total de las exportaciones asturianas** en este periodo.

El saldo y la balanza del Sector fueron muy positivos: 1.935,06 millones de euros y 420,67% de cobertura.

Asimismo, las exportaciones del Sector Metal **aumentaron un 2,29% respecto al año 2013**, mientras que el valor total de las exportaciones asturianas en ese periodo sufrió una **disminución interanual del -0,5%**.

Balanza comercial Sector Metal de Asturias (en millones de euros)								
	Año 2014				Año 2013			
	Expor.	Impor.	Saldo	Cober.	Expor.	Impor.	Saldo	Cober.
Enero	184,52	39,58	144,95	466,26	161,79	61,32	100,47	263,83
Febrero	154,00	43,97	110,03	350,23	191,82	41,78	150,04	459,12
Marzo	211,87	56,65	155,22	374,01	197,45	51,04	146,41	386,87
Abril	195,33	48,74	146,59	400,75	247,02	47,15	199,87	523,87
Mayo	195,79	44,98	150,80	435,26	196,68	47,77	148,91	411,72
Junio	146,28	55,92	90,36	261,58	221,48	59,23	162,25	373,92
Julio	221,66	49,14	172,52	451,12	221,17	48,69	172,48	454,23
Agosto	170,21	34,76	135,45	489,66	182,58	38,28	144,30	476,91
Septiembre	279,84	42,63	237,21	656,47	237,31	52,54	184,77	451,71
Octubre	403,03	57,07	345,96	706,26	230,96	53,71	177,25	430,04
Noviembre	175,00	64,36	110,64	271,92	227,06	48,39	178,67	469,21
Diciembre	200,97	65,65	135,32	306,12	166,24	44,16	122,08	376,44
<b>TOTAL</b>	<b>2.538,50</b>	<b>603,44</b>	<b>1.935,06</b>	<b>420,67</b>	<b>2.481,57</b>	<b>594,07</b>	<b>1.887,50</b>	<b>417,72</b>

Fuente: ICEX

(Datos según CNAE: 24-30)

Balanza comercial de Asturias (en millones de euros)								
	Año 2014				Año 2013			
	Expor.	Impor.	Saldo	Cober.	Expor.	Impor.	Saldo	Cober.
Enero	272,20	270,14	2,06	100,76	293,90	342,36	-48,46	85,85
Febrero	262,04	263,49	-1,45	99,45	286,38	240,60	45,78	119,03
Marzo	304,47	265,70	38,77	114,59	324,94	302,24	22,70	107,51
Abril	306,20	248,54	57,66	123,20	366,57	267,95	98,62	136,80

Mayo	305,97	274,86	31,11	111,32	320,76	294,13	26,63	109,05
Junio	260,45	268,01	-7,56	97,18	314,16	250,57	63,59	125,38
Julio	335,70	283,47	52,23	118,43	335,39	243,79	91,60	137,57
Agosto	291,12	282,04	9,09	103,22	299,12	308,66	-9,54	96,91
Septiembre	394,97	298,27	96,70	132,42	358,10	312,23	45,87	114,69
Octubre	514,39	345,38	169,01	148,93	340,23	333,05	7,18	102,16
Noviembre	274,87	330,23	-55,36	83,24	339,01	289,24	49,77	117,21
Diciembre	302,75	244,69	58,06	123,73	265,00	255,84	9,16	103,58
<b>TOTAL</b>	<b>3.825,15</b>	<b>3.374,82</b>	<b>450,33</b>	<b>113,34</b>	<b>3.843,55</b>	<b>3.440,65</b>	<b>402,90</b>	<b>111,71</b>

Fuente: ICEX

Ranking de productos exportados desde Asturias (Año 2014)		
<b>1</b>	<b>Fabricación de productos básicos de hierro, acero y ferroaleaciones</b>	<b>719,20</b>
<b>2</b>	<b>Producción de plomo, zinc y estaño</b>	<b>620,55</b>
<b>3</b>	<b>Construcción de barcos y estructuras flotantes</b>	<b>243,81</b>
4	Fabricación de pasta papelera	221,18
<b>5</b>	<b>Fabricación de estructuras metálicas y sus componentes</b>	<b>210,84</b>
6	Fabricación de otros productos básicos de química orgánica	188,97
7	Actividades no clasificadas	120,40
8	Extracción de otros minerales metálicos no férreos	80,68
9	Preparación de leche y otros productos lácteos	74,58
<b>10</b>	<b>Fabricación de maquinaria de elevación y manipulación</b>	<b>72,04</b>
	Subtotal	2.552,26
	<b>TOTAL</b>	<b>3.825,15</b>

Fuente: ICEX

## SINIESTRALIDAD LABORAL

El **Índice de Incidencia del Sector Metal aumentó en el año 2014 un 7%** respecto al registrado en el año 2013.

Accidentes en jornada de trabajo con baja en el Sector Metal	AÑO 2014			
	TOTAL	LEVES	GRAVES	MORTALES
CNAE 24-30 y 33	1.516	1.499	16	1

Fuente: Elaboración propia a partir de datos facilitados por el Instituto Asturiano de Prevención de Riesgos Laborales

CNAE	Índice de Incidencia	
	Año 2013	Año 2014
24	3.715,12	3.953,65
25	8.135,71	8.727,27
26	15.517,24	4.483,19
27	4.843,44	5.654,76
28	6.006,51	6.370,86
29	5.437,32	6.495,85
30	16.749,52	22.240,94
33	4.939,90	4.573,61
CNAE 24-30 y 33	5.734,85	6.136,62



+ 7%

(\*) N° Accidentes por 100.000 trabajadores

Índice de Incidencia =  $\frac{\text{Nº accidentes}}{\text{Nº trabajadores Sector}} \times 100.000 \text{ trabajadores}$

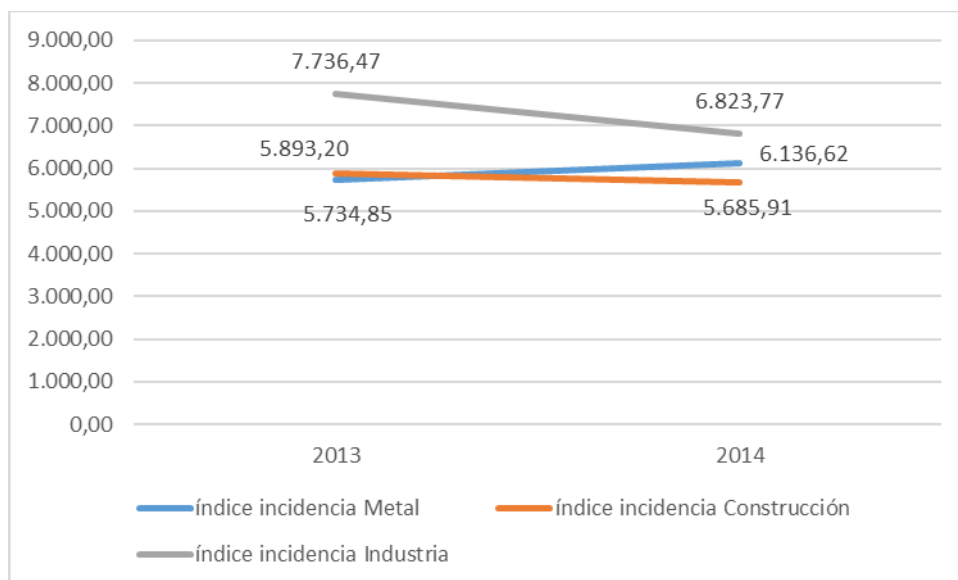

Fuente: Elaboración propia a partir de datos facilitados por el Instituto Asturiano de Prevención de Riesgos Laborales

## Índice de Precios al Consumo (IPC)

IPC 2013		
MESES	Tasa de variación Acumulada	Tasa de variación interanual
Diciembre	0,3	0,3
IPC 2014		
Enero	-1,3	0,2
Febrero	-1,4	0,0
Marzo	-1,2	-0,1
Abril	-0,3	0,4
Mayo	-0,3	0,2
Junio	-0,2	0,1
Julio	-1,2	-0,3
Agosto	-1,0	-0,5
Septiembre	-0,9	-0,2
Octubre	-0,4	-0,1
Noviembre	-0,5	-0,4
Diciembre	-1,0	-1,0
IPC 2015		
Enero	-1,7	-1,4

## Índice de Precios Industriales

Meses	General	Bienes de consumo	Bienes de equipo	Bienes Intermedios	Energía
	Variación porcentual sobre mismo mes año anterior				
AÑO 2013					
Diciembre	0,6	0,0	-0,4	-2,3	5,1
AÑO 2014					
Enero	-1,9	-0,6	-0,1	-2,4	-3,9
Febrero	-3,1	-0,9	-0,3	-2,8	-7,6
Marzo	-1,5	-0,9	-0,1	-2,9	-1,7

Abril	-0,2	-0,7	-0,2	-2,2	2,4
Mayo	-0,5	-0,5	0,2	-1,9	0,5
Junio	0,3	-0,7	0,4	-1,4	3,1
Julio	-0,5	-0,5	0,4	-1,0	-0,7
Agosto	-1,3	-0,3	0,2	-0,9	-3,7
Septiembre	-0,9	-0,5	0,6	-0,7	-2,4
Octubre	-1,2	-0,3	0,5	-0,5	-4,0
Noviembre	-1,5	-0,1	0,6	-0,6	-5,4
Diciembre	-3,7	0,4	0,7	-0,8	-13,4

## Mercado de Productos de Acero

Fuente: UAHE

### Productos Siderúrgicos Largos

Según la última información facilitada por la Unión de Almacenistas de Hierros de España (UAHE), los inicios del año son prometedores. Esperemos a ver si estos inicios son reales y no el espejismo de un deseo, ya que la bajada puede encadenar otras bajadas, transporte, electricidad, que pueden conducir a la falta de inversión.

### EVOLUCIÓN DE LOS PRECIOS MÍNIMOS DE VENTAS (\*) (Índice base 2011 = 100)

PERIODO	Productos Siderúrgicos Largos	
	Perfiles estructurales	Perfiles comerciales
<b>2014</b>		
Enero	81,05	115,36
Febrero	79,43	113,05
Marzo	79,43	113,05
Abril	79,43	114,18
Mayo	77,84	113,04
Junio	74,73	109,65
Julio	72,49	106,36
Agosto	73,93	112,74
Septiembre	75,41	115,00
Octubre	73,91	111,55
Noviembre	71,69	107,08
Diciembre	70,25	103,87
<b>2015</b>		
Enero	71,66	105,95
Febrero	Alza	Alza

Fuente: UAHE. (\*) Estos datos deben tomarse como un índice de tendencia, en ningún caso como referencia firme de precios.

### PRECIOS DE ACERO CORRUGADO

La Cámara de Comercio de España elabora mensualmente el índice de Precios para el Acero Corrugado en España. En la elaboración de este índice colaboran las empresas del sector, tanto productores de la materia prima, como demandantes.

El índice Cámaras del Precio para el Acero Corrugado de enero 2015 fue 89,80 puntos, lo que supone un incremento del 0,02% respecto al dato de diciembre 2014 (89,78). Con respecto al mismo mes del año anterior, el índice se ha reducido en el 9,61%

Índice del Precio para el acero corrugado  
(Índice Base enero 2014= 100)

Últimos meses	Índice	Variación respecto al mes anterior	Variación respecto al mismo mes del año anterior
<b>2014</b>			
Enero	99,34	0,23	-9,99
Febrero	96,53	-2,83	-12,54
Marzo	92,90	-3,77	-12,57
Abril	94,38	1,60	-8,83
Mayo	94,85	0,49	-6,57
Junio	94,35	-0,52	-2,27
Julio	93,05	-1,38	-1,80
Agosto	92,95	-0,11	-4,73
Septiembre	95,11	2,32	-4,56
Octubre	94,37	-0,77	-4,89
Noviembre	90,50	-4,10	-6,96
Diciembre	89,78	-0,80	-9,42
<b>2015</b>			
Enero	89,80	0,02	-9,61

Fuente: Consejo Superior de Cámaras de Comercio

## El Metal de Asturias en Cifras

APORTACIÓN AL PIB ASTURIANO

11%

### Empresas

TOTAL METAL	Sin empleados	Micro (1-9 empl.)	Pequeña (10-49 empl.)	50-199 empl.	≥200 empl.
1.111	331	504	219	44	13

Nº Empresas Industria	3.428
Nº Empresas Todos los Sectores	66.342
Porcentaje Empresas Metal/Industria	32,40%
Porcentaje Empresas Metal/Todos los Sectores	1,67%

### Empleo

<b>Población ocupada Metal (CNAE 2009: 24-30 y 33)</b>	<b>29.300</b>
Población ocupada Industria	60.300
Población ocupada Todos los Sectores	375.200
Porcentaje población ocupada Metal/Industria	48,59%
Porcentaje población ocupada Metal/Todos los Sectores	7,8%

### Facturación

Cifra de negocios Metal (año 2013, CNAE 24-30 y 33)	5.307,48 Millones €
---	---------------------

### Comercio exterior

Exportaciones Metal (Año 2014)	2.538,50 Millones €
Exportaciones Todos los Sectores (Año 2014)	3.825,15 Millones €
Porcentaje exportaciones Metal/Todos los Sectores	66%



Este informe ha sido realizado por FEMETAL con la colaboración de las empresas asociadas y con el asesoramiento del Departamento de Economía Aplicada de la Universidad de Oviedo.