



Informe de Coyuntura Económica y Laboral Sector Metal de Asturias

Segundo Trimestre de 2015

Índice	_____
02 Actividad Productiva	
03 Indicador de Clima del Metal de Asturias (ICIM)	
05 Mercado Laboral	
06 Comercio Exterior	
08 Siniestralidad Laboral	
09 Índice de Precios al Consumo (IPC)	
10 Índice de Precios Industriales	
10 Mercado de Productos de Acero	
12 El Metal de Asturias en Cifras	

Editorial

La actividad productiva del Metal de Asturias en el segundo trimestre de 2015, según el **Indicador Compuesto del Metal (ICM)** elaborado por FEMETAL, **aumentó un 2,65%** respecto al mismo trimestre del año anterior, situando la media de crecimiento de la actividad para el primer semestre del año en el 0,68%.

Este es el **primer resultado positivo tras encadenar cinco trimestres consecutivos de descenso de la producción.**

Las ramas con **mejores resultados**, al igual que en el primer trimestre del año, han sido la **fabricación de material y equipo eléctrico, y la fabricación de vehículos de motor.** Asimismo, **contribuye al buen resultado el aumento de la metalurgia, rama con mayor peso en el Metal de la región,** que había sufrido un descenso de actividad en el primer trimestre del año.

Asimismo, el **Indicador de Clima del Metal (ICIM)**, estimado por FEMETAL para este periodo, **muestra un nuevo aumento de la confianza empresarial en la evolución del Sector Metal.**

La situación parece mejorar de forma paulatina y estable. Aunque es el mercado exterior el que permite a muchas empresas del Sector mantener o incrementar sus niveles de actividad, se observa una pequeña reactivación del mercado nacional.

Las **exportaciones del Sector Metal** superaron los 1.283 millones de euros en el primer semestre del año, y anotaron **un aumento interanual del 18%** para el periodo de referencia.

Según los resultados de la EPA la **población ocupada en la Industria del Metal** vuelve a aumentar en el segundo trimestre del año un **2,5%** respecto al mismo periodo del año anterior. Disminuye, sin embargo, el número de ocupados en la Industria de la región.

El **Índice de incidencia de la siniestralidad laboral** del Sector Metal vuelve a disminuir en el primer semestre del año, un **-6,68%**.

Actividad Productiva

La actividad productiva del Metal de Asturias en el segundo trimestre de 2015, según el **Indicador Compuesto del Metal (ICM)** elaborado por FEMETAL, **augmentó un 2,65%** respecto al mismo trimestre del año anterior, situando la media de crecimiento de la actividad para el primer semestre del año en el 0,68%.

Este es el **primer resultado positivo tras encadenar cinco trimestres consecutivos de descenso de la producción.**

Las ramas con **mejores resultados**, al igual que en el primer trimestre del año, han sido la **fabricación de material y equipo eléctrico, y la fabricación de vehículos de motor. Asimismo, contribuye al buen resultado el aumento de la metalurgia, rama con mayor peso en el Metal de la región, que había sufrido un descenso de actividad en el primer trimestre del año.**

Actividad productiva del Metal Asturias	Variación sobre el mismo trimestre del año anterior (%)						
	2014				2015		
Ramas de actividad CNAE-09, 24-30 y 33	Trim. II	Trim. III	Trim. IV	Media 2014	Trim. I	Trim. II	Media 2015
IPI 24.- Metalurgia, fabricación de productos de hierro, acero y ferroaleaciones.	0,40	-0,36	-3,65	1,63	-3,41	4,12	0,25
IPI 25.- Fabricación de productos metálicos excepto maquinaria y equipo.	-11,63	-3,82	-22,49	-11,29	-5,68	-2,30	-3,96
IPI 27.- Fabricación de material y equipo eléctrico.	7,69	17,98	20,75	7,01	28,34	31,59	30,15
IPI 28.- Fabricación de maquinaria y equipo no clasificado en otra parte.	-1,86	-12,74	-7,45	-4,94	6,11	-6,42	-0,74
IPI 29.- Fabricación de vehículos de motor, remolques y semirremolques.	-54,27	-33,26	10,35	-34,87	37,84	50,65	44,35
IPI 30.- Fabricación de otro material de transporte.	-24,80	-0,07	-0,30	-9,72	2,38	-5,62	-2,37
Indicador Compuesto Metal (ICM)	-5,79	-2,09	-6,86	-2,95	-1,35	2,65	0,68

Fuente: INE (Índices de Producción Industrial, base 2010) No se dispone de datos de las ramas 26 y 33

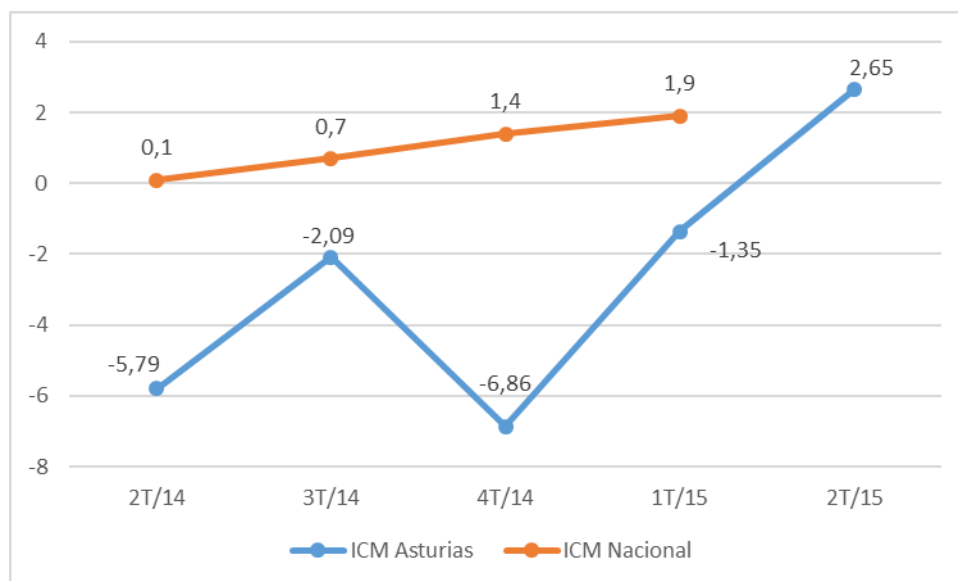

Fuente: FEMETAL

Indicador de Clima del Metal de Asturias (ICIM)

Indicadores Individuales	2014			2015	
	Trim. II	Trim. III	Trim. IV	Trim. I	Trim. II
Cartera de pedidos	22,22	11,82	64,89	39,88	88,85
Producción prevista para el siguiente trimestre	44,16	48,65	27,98	53,50	69,60
Stocks de productos terminados	-41,97	-40,43	-58,40	-71,21	-81,39
ICIM	36,12	33,63	50,42	54,87	79,95

Fuente: FEMETAL

El **Indicador de Clima del Metal (ICIM)**, estimado por FEMETAL para el segundo trimestre de 2015, **refleja una mayor confianza de los empresarios del Sector en el desarrollo de sus negocios.**

Tal como muestra el ICM la actividad se ha incrementado en algunas empresas y en otras es estable con tendencia a continuar. La **situación parece mejorar de forma paulatina y estable.** Aunque es el mercado exterior el que permite a muchas empresas del Sector mantener o incrementar sus niveles de actividad, **se observa una pequeña reactivación del mercado nacional.**

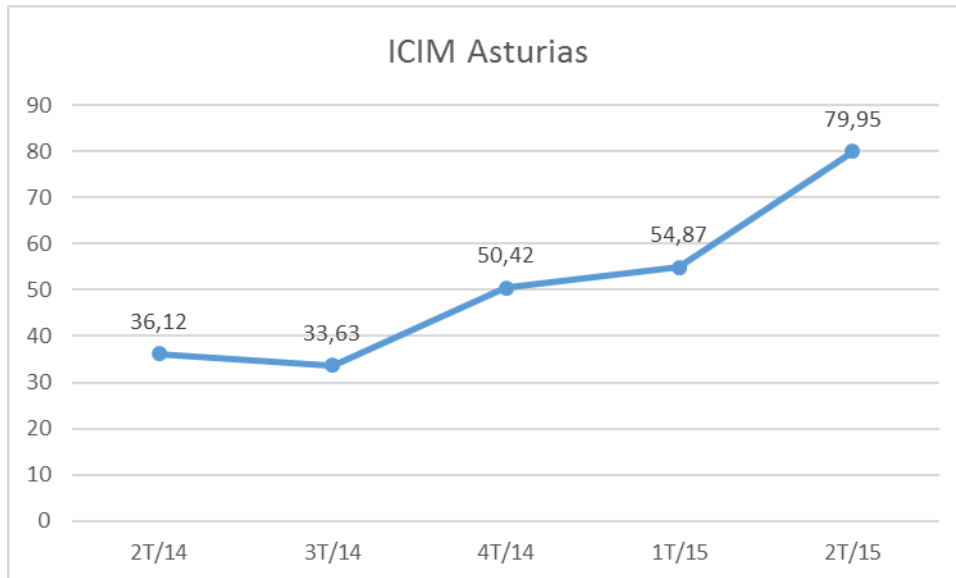

Fuente: FEMETAL

NOTAS

EL **Indicador de Clima del Metal de Asturias (ICIM)** es un indicador del estado de confianza empresarial con relación a la evolución coyuntural del Sector Metal en Asturias.

El **ICIM**, elaborado por FEMETAL, toma como valores extremos +100 y -100, considerándose para su cálculo el número total de respuestas a la encuesta de coyuntura realizada por FEMETAL en el segundo trimestre del año 2015.

Los **Indicadores Individuales** se estiman a partir de las opiniones de los empresarios sobre las variables **cartera de pedidos** y **nivel de existencias de productos terminados** para el trimestre de referencia así como la **previsión sobre la tendencia de la producción** para el trimestre siguiente.

Mercado Laboral

Industria del Metal Asturias	OCUPADOS		
	Número	Variación interanual	
		Absoluta	Relativa (%)
2014/Trimestre II	28.000	3.405	13,8%
2014/Trimestre III	30.700	5.742	23%
2014/Trimestre IV	29.300	4.130	16,4%
2015/Trimestre I	29.200	3.400	13,2%
2015/Trimestre II	28.700	700	2,50%

Fuente: EPA (Ocupados en la Industria del Metal de Asturias, Ramas CNAE-09, 24-30 y 33).

En el **segundo trimestre de 2015 la población ocupada en el Sector Metal (CNAE 09: 24-30 y 33) registró la cifra de 28.700 trabajadores**, lo que supone un aumento de **700 trabajadores** en términos absolutos y del **2,50%** en términos relativos respecto a los registrados en el mismo periodo del año anterior.

Comercio Exterior

Las **exportaciones del Sector Metal** registraron los 1.283,58 millones de euros en el primer semestre del año, el **66,49% del valor total de las exportaciones asturianas** en este periodo.

Asimismo, el Sector vuelve a liderar el ranking de productos exportados desde el Principado ocupando los dos primeros puestos de productos más exportados desde Asturias. Las **exportaciones de productos metálicos anotaron**, además, un **aumento interanual del 18%** para el periodo de referencia.

Balanza comercial Sector Metal de Asturias (en millones de euros)								
	Enero-junio 2015				Año 2014			
	Expor.	Impor.	Saldo	Cober.	Expor.	Impor.	Saldo	Cober.
Enero	166,74	49,90	116,85	334,17	184,52	39,58	144,95	466,26
Febrero	197,14	59,15	137,99	333,29	154,00	43,97	110,03	350,23
Marzo	229,75	86,21	143,54	266,50	211,87	56,65	155,22	374,01
Abril	172,59	66,64	105,95	259,00	195,33	48,74	146,59	400,75
Mayo	213,65	57,96	155,69	368,61	195,79	44,98	150,80	435,26
Junio	303,70	72,82	230,87	417,05	146,28	55,92	90,36	261,58
Julio	-	-	-	-	221,66	49,14	172,52	451,12
Agosto	-	-	-	-	170,21	34,76	135,45	489,66
Septiembre	-	-	-	-	279,84	42,63	237,21	656,47
Octubre	-	-	-	-	403,03	57,07	345,96	706,26
Noviembre	-	-	-	-	175,00	64,36	110,64	271,92
Diciembre	-	-	-	-	200,97	65,65	135,32	306,12
Subtotal Ene.-Mar.	1.283,58	392,68	890,90	326,88	1.087,79	289,84	797,95	375,31
TOTAL	1.283,58	392,68	890,90	326,88	2.538,50	603,44	1.935,06	420,67

Fuente: ICEX

(Datos según CNAE: 24-30)

Balanza comercial de Asturias (en millones de euros)								
	Enero-junio 2015				Año 2014			
	Expor.	Impor.	Saldo	Cober.	Expor.	Impor.	Saldo	Cober.
Enero	261,88	226,05	35,83	115,85	272,20	270,14	2,06	100,76
Febrero	269,93	299,39	-29,46	90,16	262,04	263,49	-1,45	99,45
Marzo	351,11	297,89	53,22	117,87	304,47	265,70	38,77	114,59
Abril	310,50	290,58	19,92	106,85	306,20	248,54	57,66	123,20
Mayo	323,89	254,96	68,94	127,04	305,97	274,86	31,11	111,32

Junio	413,27	273,78	139,49	150,95	260,45	268,01	-7,56	97,18
Julio	-	-	-	-	335,70	283,47	52,23	118,43
Agosto	-	-	-	-	291,12	282,04	9,09	103,22
Septiembre	-	-	-	-	394,97	298,27	96,70	132,42
Octubre	-	-	-	-	514,39	345,38	169,01	148,93
Noviembre	-	-	-	-	274,87	330,23	-55,36	83,24
Diciembre	-	-	-	-	302,75	244,69	58,06	123,73
Subtotal Ene.-Mar.	1.930,59	1.642,64	287,94	117,53	1.711,34	1.590,74	120,60	107,58
TOTAL	1.930,59	1.642,64	287,94	117,53	3.825,15	3.374,82	450,33	113,34

Fuente: ICEX

Ranking de productos exportados desde Asturias (Enero-junio 2015)		
1	Fabricación de productos básicos de hierro, acero y ferroaleaciones	385,44
2	Producción de plomo, zinc y estaño	330,23
3	Fabricación de otros productos básicos de química orgánica	112,19
4	Construcción de barcos y estructuras flotantes	99,10
5	Fabricación de estructuras metálicas y sus componentes	88,29
6	Actividades no clasificadas	81,31
7	Fabricación de pasta papelera	78,87
8	Fabricación de maquinaria de elevación y manipulación	49,14
9	Extracción de otros minerales metálicos no férreos	43,40
10	Producción de aluminio	37,61
	Subtotal	1.305,57
	TOTAL	1.930,59

Fuente: ICEX

SINIESTRALIDAD LABORAL

El Índice de Incidencia del Sector Metal vuelve a disminuir en el primer semestre del año un **-6,68%**.

Accidentes en jornada de trabajo con baja en el Sector Metal	Accidentes en jornada de trabajo con baja en el Sector Metal (enero-junio 2015)			
	TOTAL	LEVES	GRAVES	MORTALES
CNAE 24-30 y 33	756	754	1	1

CNAE	Índice de Incidencia(*) (enero-junio)	
	2014	2015
CNAE 24-30 y 33	6.546,96	6.109,50



-6,68%

Fuente: Elaboración propia a partir de datos facilitados por el IAPRL

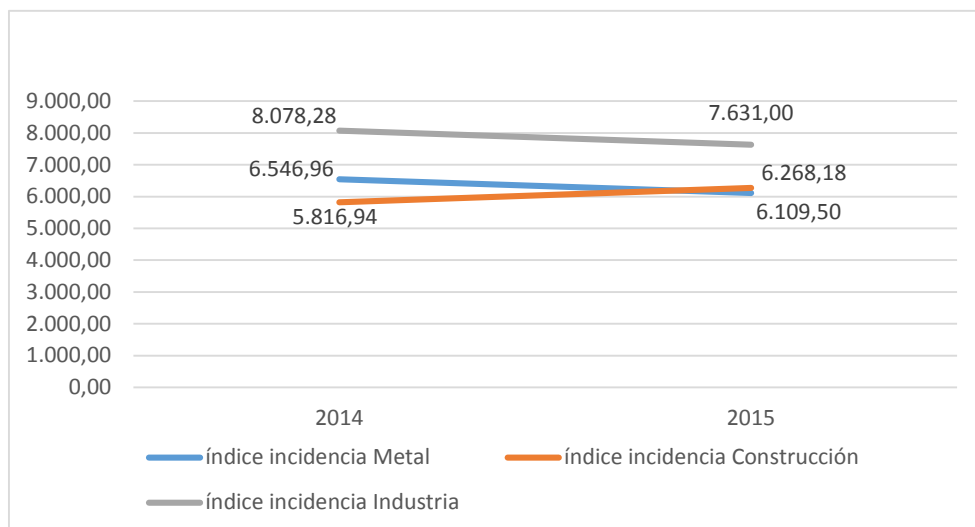

(*) N° Accidentes por 100.000 trabajadores

Índice de Incidencia = $\frac{\text{N° accidentes}}{\text{N° trabajadores Sector}} \times 100.000 \text{ trabajadores}$

Índice de Precios al Consumo (IPC)

IPC 2014		
MESES	Tasa de variación Acumulada	Tasa de variación interanual
Julio	-1,2	-0,3
Agosto	-1,0	-0,5
Septiembre	-0,9	-0,2
Octubre	-0,4	-0,1
Noviembre	-0,5	-0,4
Diciembre	-1,0	-1,0
IPC 2015		
Enero	-1,6	-1,3
Febrero	-1,4	-1,1
Marzo	-0,8	-0,7
Abril	0,1	-0,6
Mayo	0,6	-0,2
Junio	0,9	0,1
Julio	-0,1	0,1

Índice de Precios Industriales

Meses	General	Bienes de consumo	Bienes de equipo	Bienes Intermedios	Energía
	Variación porcentual sobre mismo mes año anterior				
AÑO 2014					
Julio	-0,5	-0,5	0,4	-1,0	-0,7
Agosto	-1,3	-0,3	0,2	-0,9	-3,7
Septiembre	-0,9	-0,5	0,6	-0,7	-2,4
Octubre	-1,2	-0,3	0,5	-0,5	-4,0
Noviembre	-1,5	-0,1	0,6	-0,6	-5,4
Diciembre	-3,7	0,4	0,7	-0,8	-13,4
AÑO 2015					
Enero	-2,8	0,9	0,6	-1,2	-10,4
Febrero	-1,6	1,1	0,8	-1,2	-6,4
Marzo	-1,3	1,2	0,5	-0,4	-6,1
Abril	-0,9	1,2	0,6	-0,2	-5,4
Mayo	-1,4	1,1	0,9	0,2	-7,5
Junio	-1,3	1,2	1,0	0,1	-7,4
Julio	-1,3	1,2	0,9	0,0	-7,0

Mercado de Productos de Acero

Productos Siderúrgicos Largos

Fuente: UAHE

Según la última información facilitada por la Unión de Almacenistas de Hierros de España (UAHE), continúa el mercado plano, estable, inoperante. Si no baja es por su situación límite de márgenes. La previsión no es favorable ya que si esta situación se ha producido en uno de los tradicionalmente mejores meses del año siderúrgico, ¿Qué nos viene encima en los tradicionalmente peores?

EVOLUCIÓN DE LOS PRECIOS MÍNIMOS DE VENTAS (*) (Índice base 2011 = 100)

PERIODO	Productos Siderúrgicos Largos	
	Perfiles estructurales	Perfiles comerciales
2014		
Diciembre	70,25	103,87

2015		
Enero	71,66	105,95
Febrero	70,26	105,95
Marzo	72,33	105,95
Abril	73,78	107,01
Mayo	76,73	107,01
Junio	76,73	107,01
Tendencia Julio	Estable	Estable

Fuente: UAHE. (*) Estos datos deben tomarse como un índice de tendencia, en ningún caso como referencia firme de precios.

PRECIOS DE ACERO CORRUGADO

Fuente: Cámaras de Comercio de España

La Cámara de Comercio de España elabora mensualmente el índice de Precios para el Acero Corrugado en España. En la elaboración de este índice colaboran las empresas del sector, tanto productores de la materia prima, como demandantes.

El Índice Cámaras del Precio para el Acero Corrugado de junio de 2015 fue 90,03 puntos, lo que supone un incremento del 0,06% respecto al dato de mayo (89,97). Con respecto al mismo mes del año anterior, el índice se ha reducido un 4,58%

Índice del Precio para el acero corrugado (Índice Base enero 2014= 100)

	Índice	Variación respecto al mes anterior	Variación respecto al mismo mes del año anterior
2014			
Diciembre	89,78	-0,80	-9,42
2015			
Enero	89,80	0,02	-9,61
Febrero	90,15	0,39	-6,61
Marzo	89,17	-1,09	-4,01
Abril	89,04	-0,15	-5,66
Mayo	89,97	1,05	-5,14
Junio	90,03	0,06	-4,58

Fuente: Consejo Superior de Cámaras de Comercio

El Metal de Asturias en Cifras

APORTACIÓN AL PIB ASTURIANO

11%

Empresas

TOTAL METAL	Sin empleados	Micro (1-9 empl.)	Pequeña (10-49 empl.)	50-199 empl.	≥200 empl.
1.103	333	495	219	42	14

Nº Empresas Industria	3.496
Nº Empresas Todos los Sectores	67.451
Porcentaje Empresas Metal/Industria	31,55%
Porcentaje Empresas Metal/Todos los Sectores	1,64%

Empleo

Población ocupada Metal (CNAE 2009: 24-30 y 33)	28.700
Población ocupada Industria	56.600
Población ocupada Todos los Sectores	368.400
Porcentaje población ocupada Metal/Industria	50,71%
Porcentaje población ocupada Metal/Todos los Sectores	7,79%

Facturación

Cifra de negocios Metal (año 2013, CNAE 24-30 y 33)	5.307,48 Millones €
---	---------------------

Comercio exterior

Exportaciones Metal (Segundo trimestre 2015)	1.283,58 Millones €
Exportaciones Todos los Sectores (Segundo trimestre 2015)	1.930,59 Millones €
Porcentaje exportaciones Metal/Todos los Sectores	66,49%

Este informe ha sido realizado por FEMETAL con la colaboración de las empresas asociadas y con el asesoramiento del Departamento de Economía Aplicada de la Universidad de Oviedo.
